ОПАСНЫЕ СООБЩЕСТВА ЦИФРОВОГО МИРА: КАК ИЗБЕЖАТЬ СЕТЕВОЙ МАНИПУЛЯЦИИ

В Интернете существует большое количество опасных групп, сообществ, которые распространяют опасные для жизни, здоровья, нравственности человека идеологию, увлечения, движения, в том числе, вовлекают в экстремистскую деятельность и совершение иных преступлений. К таким группам относятся:

Суицидальные сообщества – группы, в которых публикуется контент, связанный, с тематикой самоубийств.

Сообщества суицидальной направленности часто маскируются, тем не менее, их можно выявить по таким признакам:

- ✓ романтизация смерти и идей самоубийства;
- ✓ героизация людей, совершивших самоубийство и подражание им;
- ✓ практика «селфхарма» (причинения вреда самому себе);
- ✓ распространение деструктивно-суицидальной информации разнообразными способами.

Аутодеструктивные сообщества – группы, распространяющие идею и практики причинения самому себе физического или психологического вреда. Например, группы «селфхарм». Часто бывают подготовительным этапом для вовлечения детей в суицидальные группы.

Сообщества школьных расстрелов (скулшутинг) – движение, ставшее популярным в США. Эти сообщества романтизируют и продвигают идею массовых убийств и, в особенности, массовых убийств среди детей и подростков в школах. К таким относится, например, движение «Колумбайн», признанное террористическим в Российской Федерации.

Сообщества по криминальной идеологии – продвигают идеалы из криминальной среды среди подростков. Наиболее известным примером является движение АУЕ (признано экстремистским и запрещено на территории Российской Федерации). В таких сообществах романтизируется не только криминальный, но и тюремный образ жизни.

Сообщества по пропаганде наркотиков – данные сообщества пропагандируют не только употребление наркотиков, но и вовлекают своих членов в распространение наркотиков. Для этого пользователям массово рассылаются предложения о «подработке», где обещают высокую заработную плату. Бывают случаи и втягивания в эту деятельность детей и подростков. При этом несовершеннолетние, решившие подработать курьером, как правило, устанавливаются правоохранительными органами (в отличие от их работодателей-преступников) и получают реальные сроки лишения свободы.

Экстремистские сообщества – сообщества, занимающиеся публикацией и распространением экстремистского контента, пропагандирующие экстремистские идеи, а также привлекающие своих подписчиков к совершению преступлений на почве политики, расовой, национальной или религиозной ненависти.

КЛЮЧЕВОЙ ВОПРОС
КАК ПОМОЧЬ РЕБЁНКУ НЕ ПОПАСТЬ В ДЕСТРУКТИВНОЕ СООБЩЕСТВО?

Внимание!

На что обратить внимание…

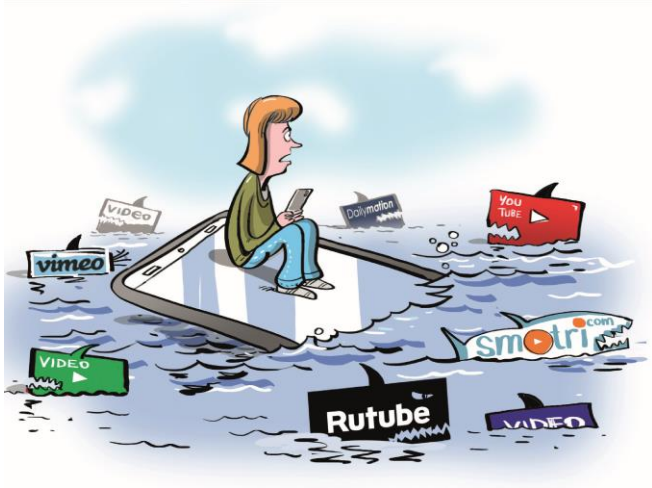

- ✓ Наличие в сообществах, которые посещает ребенок, или в ленте новостей его аккаунта, фотографий увечий: порезы, ссадины, кровь, травмы и т.п.
- ✓ Наличие фотографий в мрачных тонах, с депрессивным содержанием.
- ✓ Наличие в ленте цитат, обесценивающих жизнь, в том числе содержащих пренебрежительные/неуважительные высказывания по отношению к родителям, служению Отечеству, исторической памяти народа России, ценности жизни человека, руководству страны и принимаемым решениям.
- ✓ Наличие в подписках у подростка или в ленте новостей его аккаунта сообществ, посвященных скулшутингу, а также лицам, которые совершали эти преступления.
- ✓ Интерес к «аниме» у ребенка или его друзей.
- ✓ Ребенок стал часто проводить время вне дома, скрывать информацию о том, где и с кем проводит время, при этом вы не знаете телефонов его друзей.
- ✓ У ребенка появились денежные средства или дорогие вещи, происхождение которых вы не знаете или он пользуется вещами, которые ему, якобы, дал временно поносить товарищ.

КАК ВОВЛЕКАЮТ В ОПАСНЫЕ СООБЩЕСТВА?

Для вербовки и привлечения новых людей в движение вербовщики используют своеобразную «Воронку вовлечения».

Как это работает?

Чаще всего вербовка начинается с личного и очень навязчивого общения. Вербовщики пытаются завладеть всем вниманием и временем пользователя. Один из основных способов вербовки – маркетинговая «воронка вовлечения».

Суть «воронки» заключается в том, что пользователь сначала привлекается в какую-либо группу по интересам, затем по активности в этих группах или комментариях, он отбирается и через личные сообщения приглашается в тематическое сообщество с более узкими интересами. После этого происходит отбор пользователя в закрытые группы и чаты, где уже происходит вовлечение в опасную и даже преступную деятельность сообществ.

Особенностями таких групп может быть персональный доступ к ним только членам сообщества (особенно если общение происходит через мессенджеры). **То есть родители или иное лицо не сможет попасть в группу, используя свои телефон или компьютер.**

После этого пользователи приступают к выполнению заданий в реальном мире.

ЭТО НАДО ЗНАТЬ!

Постоянные флешмобы могут быть опасны – это регулярные задачи, например,: облейся холодной водой, напиши пост и поставь хештег, опубликуй свои фото в конкретных условиях и т.п. Такие активности «дрессируют» пользователей на бездумные действия.

Общественные и явно политические задания могут выражаться в требовании у ребенка поставить на аватар радужный (ЛГБТ) флаг, опубликовать пост с поддержкой или осуждением какого-либо внутриполитического или мирового инцидента, распространить фейковую новость, сдать деньги на поддержку какой-либо организации.

Максимальный перепост служит формированию среди пользователей привычки делать репосты каких-либо публикаций к себе в ленту. Таким образом публикации, в том числе и фейки, могут распространяться лавинообразно, каждый раз захватывая все больше пользователей.

Метод «от вас скрывают, а я расскажу правду» – придает максимальную правдоподобность сообщению и создает у пользователей чувство избранности, ведь с ними поделились какой-то правдой, которую от всех остальных скрывают.

ЛИЧНЫЙ ПРИМЕР

Обращаем внимание на молодёжный сленг и изучаем его! Для этого бывает достаточно посмотреть значение разных слов в Интернете. Так, например, слова «самовыпил» и «выход» могут означать самоубийство. Тогда - пора бить тревогу по всем фронтам!